

LEIA ATENTAMENTE ESTA BULA ANTES DE INICIAR O TRATAMENTO.

#### D) IDENTIFICAÇÃO DO MEDICAMENTO

##### Clavulin® BD

amoxicilina + clavulanato de potássio

#### APRESENTAÇÃO

Clavulin® BD pó para suspensão oral é apresentado em embalagens com frascos de 70 mL (200 mg + 28,5 mg/5 mL e 400 mg + 57 mg/5 mL) ou 140 mL (400 mg + 57 mg/5 mL) acompanhados de 1 seringa dosadora.

#### USO ORAL

##### USO ADULTO E PEDIÁTRICO ACIMA DE 2 MESES DE IDADE

#### COMPOSIÇÃO

Cada dose de 5 mL de Clavulin® BD suspensão oral 200 mg + 28,5 mg/5 mL contém:

amoxicilina (equivalente a 230,00 mg de amoxicilina tri-hidratada) .....	200 mg
ácido clavulânico (equivalente a 33,92 mg de clavulanato de potássio) .....	28,5 mg
veículo* .....	q.s.p. .... 5 mL

Cada dose de 5 mL de Clavulin® BD suspensão oral 400 mg + 57 mg/5 mL contém:

amoxicilina (equivalente a 460,00 mg de amoxicilina tri-hidratada) .....	400 mg
ácido clavulânico (equivalente a 67,83 mg de clavulanato de potássio) .....	57 mg
veículo* .....	q.s.p. .... 5 mL

\*Veículo: goma xantana, aspartamo, ácido succínico, sílica coloidal hidrofóbica, hipromelose, essência de laranja, essência de framboesa, essência de caramelo e dióxido de silício.

#### II) INFORMAÇÕES TÉCNICAS AOS PROFISSIONAIS DE SAÚDE

##### 1. INDICAÇÕES

Clavulin® BD deve ser utilizado de acordo com os guias locais para prescrição de antibióticos e dados de sensibilidade.

Clavulin® BD é um agente antibiótico com espectro de ação notavelmente amplo contra os patógenos bacterianos de ocorrência comum na clínica geral e em hospitais. A ação inibitória da betalactamase do clavulanato estende o espectro da amoxicilina, abrangendo uma variedade maior de microrganismos, muitos deles resistentes a outros antibióticos betalactâmicos.

Clavulin® BD em administração oral, duas vezes ao dia, é indicado para tratamento de curta duração de infecções bacterianas nos casos citados a seguir, quando se suspeita que as cepas produtoras de betalactamase resistentes à amoxicilina sejam a causa dessas infecções. Em outras situações, deve-se considerar a administração isolada de amoxicilina.

- Infecções do trato respiratório superior (inclusive ouvido, nariz e garganta), em particular sinusite, otite média e amigdalite recorrente. Essas infecções são frequentemente causadas por *Streptococcus pneumoniae*, *Haemophilus influenzae*\*, *Moraxella catarrhalis*\* e *Streptococcus pyogenes*.

- Infecções do trato respiratório inferior, em particular exacerbações agudas de bronquite crônica (especialmente se for considerada grave) e broncopneumonia. Essas infecções são frequentemente causadas por *Streptococcus pneumoniae*, *Haemophilus influenzae*\* e *Moraxella catarrhalis*\*.

- Infecções do trato geniturinário, em particular cistite (especialmente se for recorrente ou complicada, excluindo-se prostatite). Essas infecções são frequentemente causadas por *Enterobacteriaceae* (sobretudo *Escherichia coli*\*), *Staphylococcus saprophyticus* e espécies de *Enterococcus*\*.

- Infecções da pele e dos tecidos moles, em particular celulite, mordidas de animais e abscesso dentário grave com celulite disseminada. Essas infecções são frequentemente causadas por *Staphylococcus aureus*\*, *Streptococcus pyogenes* e espécies de *Bacteroides*\*.

\* Algumas cepas dessas espécies de bactérias produzem betalactamase, tornando-se resistentes à amoxicilina isolada.

A sensibilidade ao Clavulin® irá variar com a região e com o tempo. Sempre que disponíveis, dados de sensibilidade locais devem ser consultados. Sempre que necessário, amostragem microbiológica e testes de sensibilidade devem ser realizados.

As infecções mistas causadas por microrganismos sensíveis à amoxicilina em conjunto com microrganismos produtores de betalactamase sensíveis a Clavulin® BD podem ser tratadas com o produto. Essas infecções não devem necessitar da adição de outro antibiótico resistente às betalactamases.

##### 2. RESULTADOS DE EFICÁCIA

Estudos clínicos avaliaram pacientes adultos com diagnóstico de infecção do trato respiratório superior (inclusive sinusite e amigdalite recorrente) ou inferior, assim como infecção da pele e do tecido subcutâneo, e compararam a eficácia clínica e bacteriológica de Clavulin® BD e Clavulin® administrado três vezes ao dia. Não se observou nenhuma diferença significativa nas taxas de sucesso clínico e bacteriológico entre os grupos testados, em todas as indicações avaliadas. Notou-se uma pequena redução da incidência de diarreia, como evento adverso, no grupo que recebeu Clavulin® BD em comparação ao que recebeu Clavulin® BD três vezes ao dia.

Clavulin® BD foi comparado a Clavulin® três vezes ao dia para pacientes pediátricos com diagnóstico de otite média aguda, amigdalite recorrente e infecção do trato respiratório inferior. Os resultados clínicos observados foram equivalentes entre os grupos testados. Observou-se melhor tolerabilidade a Clavulin® BD em comparação a Clavulin® administrado três vezes ao dia, especialmente com relação à incidência de diarreia (26,7% dos pacientes do grupo de Clavulin® BD versus 9,6% dos que receberam Clavulin® três vezes ao dia;  $p < 0,0001$ ).

BAX, R. Development of a twice daily dosing regimen of amoxicillin/clavulanate. Int J Antimicrob Agents. 30 Suppl 2: S118-21, 2007.

### 3. CARACTERÍSTICAS FARMACOLÓGICAS

#### Propriedades Farmacodinâmicas

Código ATC J01CR02

#### Mecanismo de ação

**Clavulin® BD** contém como princípios ativos a amoxicilina, quimicamente D(-)-alfa-amino-p-hidroxibenzilpenicilina, e o clavulanato de potássio, sal potássico do ácido clavulânico.

A amoxicilina é um antibiótico semissintético com amplo espectro de ação antibacteriana contra muitos microrganismos gram-positivos e gram-negativos. É também, no entanto, sensível à degradação por betalactamases; portanto, o espectro de ação da amoxicilina isolada não inclui os microrganismos que produzem essas enzimas.

O ácido clavulânico é um betalactâmico estruturalmente relacionado às penicilinas que tem a capacidade de inativar grande variedade de enzimas betalactamases, comumente produzidas por microrganismos resistentes às penicilinas e às cefalosporinas. Tem, em particular, boa atividade contra o plasmídeo mediador das betalactamases, clinicamente importante e frequentemente responsável pela transferência de resistência à droga. É, em geral, menos eficaz contra betalactamases do tipo 1 mediadas por cromossomos.

A presença do ácido clavulânico na fórmula de **Clavulin® BD** protege a amoxicilina da degradação pelas enzimas betalactamases e estende de forma efetiva o espectro antibacteriano da amoxicilina por incluir muitas bactérias normalmente resistentes a ela e a outras penicilinas e cefalosporinas. Assim, **Clavulin® BD** tem as propriedades características de antibiótico de amplo espectro e de inibidor de betalactamases.

#### Propriedades Farmacocinéticas

Realizaram-se estudos farmacocinéticos com crianças, e um deles comparou **Clavulin® BD** em administração de três vezes ao dia com o uso duas vezes ao dia. Todos esses dados indicam que a farmacocinética de eliminação observada em adultos também se aplica a crianças com função renal madura.

O momento da administração de **Clavulin® BD** em relação ao início da refeição não tem efeitos marcantes sobre a farmacocinética da amoxicilina em pacientes adultos. Em um estudo sobre biodisponibilidade, o momento de administração em relação ao início da refeição teve efeito marcante sobre a farmacocinética do clavulanato. No que se refere à AUC e à C<sub>máx</sub> do clavulanato, os valores médios mais altos e as menores variabilidades interpacientes foram atingidos com a administração de **Clavulin® BD** no início da refeição em comparação ao estado de jejum ou ao período de 30 ou 150 minutos após o início da refeição.

As concentrações séricas de amoxicilina atingidas com **Clavulin® BD** são similares às produzidas pela administração oral de doses equivalentes de amoxicilina isolada.

#### Efeitos Farmacodinâmicos

Na lista abaixo, os microrganismos foram categorizados de acordo com a sensibilidade *in vitro* a amoxicilina/clavulanato.

#### Espécies comumente sensíveis

##### Bactérias gram-positivas:

- **aeróbias** – *Staphylococcus aureus* (sensível a meticilina)\*, *Staphylococcus saprophyticus* (sensível a meticilina), *Staphylococcus coagulase-negativo* (sensível a meticilina), *Enterococcus faecalis*, *Streptococcus pyogenes*<sup>†</sup>, *Bacillus anthracis*, *Listeria monocytogenes*, *Nocardia asteroides*, *Streptococcus agalactiae*<sup>†</sup>, *Streptococcus spp.* (outros beta-hemolíticos)<sup>†</sup>.
- **anaeróbias** – *Clostridium sp.*, *Peptococcus niger*, *Peptostreptococcus magnus*, *Peptostreptococcus micros*, *Peptostreptococcus spp.*

##### Bactérias gram-negativas:

- **aeróbias** – *Bordetella pertussis*, *Haemophilus influenzae*\*, *Haemophilus parainfluenzae*, *Helicobacter pylori*, *Moraxella catarrhalis*\*, *Neisseria gonorrhoeae*, *Vibrio cholerae*, *Pasteurella multocida*.
- **anaeróbias** – *Bacteroides spp.* (inclusive *B. fragilis*), *Capnocytophaga spp.*, *Eikenella corrodens*, *Fusobacterium spp.* (inclusive *F. Nucleatum*), *Porphyromonas spp.*, *Prevotella spp.*

**Outras:** *Borrelia burgdorferi*, *Leptospira icterohaemorrhagiae*, *Treponema pallidum*.

#### Espécies que a resistência adquirida pode se tornar um problema

##### Bactérias gram-negativas:

**Aeróbias:** *Escherichia coli*\*, *Klebsiella oxytoca*, *Klebsiella pneumoniae*\*, *Klebsiella spp.*, *Proteus mirabilis*, *Proteus vulgaris*, *Proteus spp.*, *Salmonella spp.*, *Shigella spp.*

##### Bactérias gram-positivas:

**Aeróbias:** *Corynebacterium sp.*, *Enterococcus faecium*, *Streptococcus pneumoniae*<sup>†</sup>, *Streptococcus do grupo Viridans*.

#### Organismos inerentemente resistentes

##### Bactérias gram-negativas:

**Aeróbias:** *Acinetobacter spp.*, *Citrobacter freundii*, *Enterobacter spp.*, *Hafnia alvei*, *Legionella pneumophila*, *Morganella morganii*, *Providencia spp.*, *Pseudomonas spp.*, *Serratia spp.*, *Stenotrophomonas maltophilia*, *Yersinia enterocolitica*

**Outras:** *Chlamydia pneumoniae*, *Chlamydia psittaci*, *Chlamydia spp.*, *Coxiella burnetti*, *Mycoplasma spp.*

\* a eficácia clínica de amoxicilina-ácido clavulânico foi demonstrada em estudos clínicos

† microrganismos que não produzem betalactamase. Se um microrganismo isolado é sensível a amoxicilina, pode ser considerado sensível a **Clavulin®**.

## Propriedades Farmacocinéticas

### Absorção

Os dois componentes de **Clavulin® BD**, a amoxicilina e o ácido clavulânico, são totalmente solúveis em solução aquosa com pH fisiológico. Ambos são rapidamente e bem absorvidos, por administração via oral. Absorção de amoxicilina-clavulanato é otimizada quando tomada no início de uma refeição.

### Distribuição

Após a administração intravenosa, pode-se detectar concentrações terapêuticas da amoxicilina e do ácido clavulânico nos tecidos e no fluido intersticial. Foram encontradas concentrações terapêuticas de ambas as drogas na vesícula biliar, tecido abdominal, pele, tecido adiposo e tecidos musculares; no que se refere aos fluidos, elas foram observadas no sinovial, no peritoneal, na bile e no pus.

Nem a amoxicilina nem o ácido clavulânico possuem alta ligação a proteínas; estudos demonstram que, do total dessas drogas no plasma, cerca de 25% do ácido clavulânico e 18% da amoxicilina são ligados a proteínas. Segundo estudos feitos com animais, não há evidências de que algum dos componentes se acumule em qualquer órgão.

A amoxicilina, como a maioria das penicilinas, pode ser detectada no leite materno, que também contém traços de clavulanato. Com exceção do risco de sensibilização associado com essa excreção, não existem efeitos prejudiciais conhecidos para o recém-nascido lactente.

Estudos sobre reprodução realizados com animais demonstraram que a amoxicilina e o ácido clavulânico penetram na barreira placentária. No entanto, não se detectou nenhuma evidência de comprometimento da fertilidade nem de dano ao feto.

### Metabolismo

A amoxicilina também é parcialmente eliminada pela urina, como ácido peniciloico inativo, em quantidades equivalentes à proporção de 10% a 25% da dose inicial. O ácido clavulânico é extensivamente metabolizado no homem para 2,5-di-hidro-4-(2-hidroxi-etil)-5-oxo-1H-pírol-3-ácido carboxílico e 1-amino-4-hidroxi-butano-2-ona e eliminado pela urina e pelas fezes como dióxido de carbono no ar expirado.

### Eliminação

Assim como outras penicilinas, a amoxicilina tem como principal via de eliminação os rins. Já o clavulanato é eliminado tanto por via renal como não renal.

O uso concomitante de probenecida retarda a excreção de amoxicilina, mas não a excreção renal de ácido clavulânico (ver Interações Medicamentosas).

## 4. CONTRAINDICAÇÕES

**Clavulin® BD** é contraindicado para pacientes com hipersensibilidade a betalactâmicos, como penicilinas e cefalosporinas.

**Clavulin® BD** é também contraindicado para pacientes com histórico prévio de icterícia/disfunção hepática associadas ao seu uso ou ao uso de penicilina.

## 5. ADVERTÊNCIAS E PRECAUÇÕES

Antes de iniciar o tratamento com **Clavulin® BD**, deve-se fazer uma pesquisa cuidadosa sobre reações prévias de hipersensibilidade a penicilinas, cefalosporinas ou a outros alérgenos.

Houve relatos de reações de hipersensibilidade graves e ocasionalmente fatais (incluindo reações adversas severas anafilactoides e cutâneas) em pacientes que receberam tratamento com penicilina (ver Contraindicações). As reações de hipersensibilidade também podem progredir para a síndrome de Kounis, uma reação alérgica grave que pode resultar em infarto do miocárdio. Os sintomas destas reações podem incluir dor torácica que ocorre em associação com uma reação alérgica à amoxicilina-clavulanato (ver Reações Adversas). Essas reações ocorrem, mais provavelmente, em indivíduos com histórico de hipersensibilidade à penicilina. Se houver reação alérgica, deve-se interromper o tratamento com **Clavulin® BD** e instituir terapias alternativas adequadas. As reações anafiláticas graves requerem tratamento emergencial imediato com adrenalina. Pode ser requerido também tratamento com oxigênio, esteróides intravenosos (i.v.), e gerenciamento das vias aéreas (incluindo intubação).

Deve-se evitar o uso de **Clavulin®** em pacientes sob suspeita de mononucleose, uma vez que a ocorrência de *rash* cutâneo de aspecto morbiliforme tem sido associada à amoxicilina (ver Contraindicações).

O uso prolongado pode ocasionalmente resultar em crescimento excessivo de microrganismos não sensíveis.

Foi relatada colite pseudomembranosa com o uso de antibióticos, que pode ter gravidade variada entre leve e risco à vida. Portanto, é importante considerar o diagnóstico de doentes que desenvolvam diarreia durante ou após o uso de antibióticos. Se ocorrer diarreia prolongada ou significativa, ou o paciente sentir cólicas abdominais, o tratamento deve ser interrompido imediatamente e a condição do paciente investigada.

Houve relatos raros de prolongamento anormal do tempo de protrombina (aumento da razão normalizada internacional, INR) em pacientes tratados com **Clavulin® BD** e anticoagulantes orais. Deve-se efetuar monitoramento apropriado em caso de prescrição concomitante de anticoagulantes. Podem ser necessários ajustes de dose de anticoagulantes orais para manter o nível desejado de anticoagulação.

Observaram-se alterações nos testes de função hepática de alguns pacientes sob tratamento com **Clavulin® BD**. A significância clínica dessas alterações é incerta, mas este medicamento deve ser usado com cautela em pacientes que apresentam evidências de disfunção hepática.

Raramente se relatou icterícia colestática, que pode ser grave, mas geralmente é reversível. Os sinais e sintomas de icterícia talvez surjam tardiamente e só se manifestem várias semanas após a interrupção do tratamento.

**Clavulin® BD** em suspensão oral não é recomendável para pacientes com insuficiência renal moderada ou grave.

Os relatos de cristalúria em pacientes com diurese reduzida foram raros e ocorreram predominantemente naqueles sob terapia parenteral. Durante a administração de altas doses de amoxicilina, recomenda-se manter ingestão adequada de líquidos para reduzir a possibilidade de cristalúria associada ao uso da amoxicilina (ver Superdose).

**Clavulin® BD** 200 mg + 28,5 mg/5 mL ou 400 mg + 57 mg/5 mL contém 12,5 mg de aspartamo por dose de 5 mL. Como o aspartamo é fonte de fenilalanina, deve-se usar **Clavulin® BD** suspensão com cautela nos pacientes que têm fenilcetonúria.

**Atenção fenilcetonúricos: contém fenilalanina.**

#### **Efeitos sobre a capacidade de dirigir veículos e de operar máquinas**

Não se observaram efeitos adversos sobre a capacidade de dirigir veículos e de operar máquinas.

#### **Gravidez e Lactação**

Estudos sobre reprodução com animais (camundongos e ratos) que receberam **Clavulin® BD** em administração oral e parenteral não demonstraram efeitos teratogênicos. Em um único estudo, feito com mulheres que tiveram parto prematuro e ruptura precoce da bolsa amniótica, relatou-se que o uso profilático de **Clavulin® BD** pode estar associado ao aumento do risco de o recém-nascido apresentar enterocolite necrotizante. Assim como todos os medicamentos, o uso de **Clavulin® BD** deve ser evitado na gravidez, especialmente durante o primeiro trimestre, a menos que o médico o considere essencial.

**Clavulin® BD** pode ser administrado durante o período de lactação. Com exceção do risco de sensibilidade associado à excreção de pequenas quantidades da droga no leite materno, não há efeitos nocivos conhecidos para o bebê lactente.

Categoria B de risco na gravidez.

**Este medicamento não deve ser utilizado por mulheres grávidas sem orientação médica ou do cirurgião-dentista.**

#### **6. INTERAÇÕES MEDICAMENTOSAS**

O uso concomitante de probenecida não é recomendável. A probenecida diminui a secreção tubular renal da amoxicilina. O uso concomitante com **Clavulin® BD** pode resultar no aumento e no prolongamento dos níveis de amoxicilina no sangue, mas não de ácido clavulânico.

O uso de alopurinol durante o tratamento com amoxicilina pode aumentar a probabilidade de reações alérgicas da pele. Não há dados sobre o uso de **Clavulin® BD** com alopurinol.

Tal como ocorre com outros antibióticos, **Clavulin® BD** pode afetar a flora intestinal, levando à menor reabsorção de estrógenos, e assim reduzir a eficácia dos contraceptivos orais combinados.

Há, na literatura, casos raros de aumento da INR em pacientes que usam acenocumarol ou varfarina e recebem um ciclo de tratamento com amoxicilina. Se a coadministração for necessária, o tempo de protrombina e a INR devem ser cuidadosamente monitorados, ao início ou na interrupção da terapia com **Clavulin® BD**.

Em pacientes que receberam micofenolato de mofetila, foi relatada uma redução na concentração do metabólito ativo ácido micofenólico de cerca de 50% após o início do uso de amoxicilina + ácido clavulânico por via oral. A mudança no nível pré-dose pode não representar com precisão alterações na exposição geral ao MPA.

#### **7. CUIDADOS DE ARMAZENAMENTO DO MEDICAMENTO**

##### **Cuidados de Conservação**

**Clavulin® BD** não deve ser tomado após o fim do prazo de validade descrito na embalagem. Este deve ser armazenado em sua embalagem original, em um local seco para protegê-lo da umidade e em temperatura ambiente, entre 15°C e 30°C. O prazo de validade é de 24 meses a partir da data de fabricação, impressa na embalagem externa do produto.

**Número de lote e datas de fabricação e validade: vide embalagem.**

**Não use medicamento com o prazo de validade vencido. Guarde-o em sua embalagem original.**

A suspensão oral, após a reconstituição, ficará estável por sete dias, devendo, para isso, ser conservada em refrigerador (2°C a 8°C). Não congelar (ver Modo de Usar, em Posologia e Modo de Usar). Se não for mantida na geladeira, a suspensão escurece gradativamente, apresentando coloração amarelo-escura após 48 horas e marrom-tijolo em 96 horas. Depois de oito dias, mesmo guardada na geladeira, a suspensão torna-se amarelo-escura e, em dez dias, passa a marrom-tijolo. Portanto, após sete dias, o produto deve ser descartado.

**Após o preparo, manter sob refrigeração, em temperatura de 2°C a 8°C, por sete dias.**

##### **Aspecto físico/Características organolépticas**

Pó seco de cor branca a quase branca para reconstituição em água para formar uma suspensão de cor quase branca com odor de frutas mistas.

**Antes de usar, observe o aspecto do medicamento.**

**Todo medicamento deve ser mantido fora do alcance das crianças.**

#### **8. POSOLOGIA E MODO DE USAR**

**Modo de Usar**

**Uso oral**

**Clavulin® BD** é embalado em frascos de vidro com uma tampa de plástico resistente à crianças com um selo removível de papel alumínio no frasco contendo o pó para reconstituição. A marca para reconstituição está indicada no rótulo do frasco. **Clavulin® BD** acompanha uma seringa dosadora para medir a dosagem correta.

Verifique se o selo removível de papel alumínio do frasco está intacto antes do uso.

Para o uso, o pó deve ser reconstituído para formação de uma suspensão oral conforme detalhado a seguir.

Para preparar a suspensão, adicione água filtrada até atingir a marca indicada no rótulo e agite bem o frasco até que o pó se misture totalmente com a água. Verifique se a mistura atingiu o nível correto (ver Instruções para Reconstituição, abaixo).

**Agite a suspensão antes de usá-la.**

O volume de água necessário para realizar a reconstituição e atingir a marca indicada no rótulo está detalhado abaixo:

- **Clavulin® BD** suspensão oral 200 mg + 28,5 mg/5 mL:

Volume de água a ser adicionado para reconstituição (mL)	Volume final da suspensão oral reconstituída (mL)
64	70

- **Clavulin® BD** suspensão oral 400 mg + 57 mg/5 mL:

Volume de água a ser adicionado para reconstituição (mL)	Volume final da suspensão oral reconstituída (mL)
62	70
124	140

Para minimizar uma potencial intolerância gastrointestinal, administre o medicamento no início da refeição. A absorção de **Clavulin® BD** torna-se ideal quando ele é administrado no início da refeição. A duração do tratamento deve adequar-se à indicação e não deve exceder 14 dias sem revisão. O tratamento pode ter início por via parenteral e continuar com uma preparação oral.

**Instruções para reconstituição**

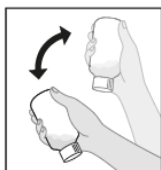

1) Agite o frasco para soltar o pó.

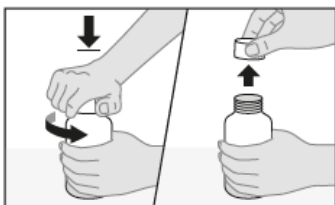

2) Remova a tampa do frasco



3) Remova o selo de papel alumínio.

4. Adicione água filtrada (em temperatura ambiente) até atingir a marca indicada no rótulo do frasco. Recoloque a tampa e agite bem até que o pó se misture totalmente com a água. Espere a espuma baixar e veja se a suspensão atingiu realmente a marca indicada no frasco. Se não atingir exatamente a marca, adicione mais água filtrada (em temperatura ambiente) até chegar ao nível certo. Agite novamente e espere até que o produto (sem espuma) atinja a marca indicada no frasco. Repita a operação quantas vezes for necessário até que o produto atinja o nível correto.

5. Guarde na geladeira e agite sempre antes de usar. Depois de reconstituída, a suspensão deve ser usada em 7 dias.

**Instruções para o uso da seringa**

1) Agite muito bem a suspensão do frasco antes de cada dose.

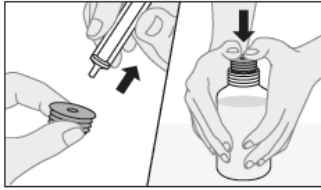

2) Remova o adaptador da seringa. Segure o frasco com firmeza e insira o adaptador no gargalo do frasco (o adaptador deve permanecer no lugar).



3) Encaixe a seringa no adaptador, garantindo que a mesma esteja segura.

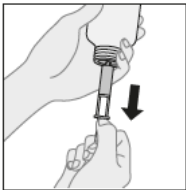

4) Inverta o frasco segurando a seringa encaixada e retire a dose necessária conforme indicado pelo seu médico.

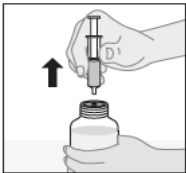

5) Coloque o frasco na posição vertical e remova a seringa.

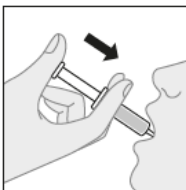

6) Para administrar a dose, coloque cuidadosamente a ponta da seringa na boca e empurre lentamente o êmbolo da seringa (repeita os passos 3, 4, 5 e 6 se mais de uma seringa for necessária para administrar a dose).

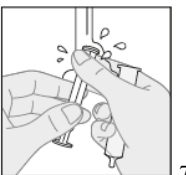

7) Enxague bem a seringa em água limpa. Deixe a seringa secar completamente antes do próximo uso.

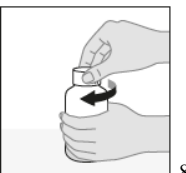

8) Recoloque a tampa do frasco.

9) Lembre-se de mantê-lo na geladeira pelo período máximo de sete dias, de agitar o frasco e de retirar o ar da seringa toda vez que uma dose for administrada. Após sete dias, o produto deve ser descartado.

**EM CASO DE DÚVIDA NA PREPARAÇÃO/ADMINISTRAÇÃO OU PARA OBTER MAIS INFORMAÇÕES, ENTRE EM CONTATO COM O SERVIÇO DE ATENDIMENTO AO CONSUMIDOR (SAC) ATRAVÉS DO 0800 701 22 33.**

#### Posologia

A dosagem depende da idade, peso e função renal do paciente e da gravidade da infecção.

As doses são expressas de acordo com o conteúdo de amoxicilina/clavulanato, exceto quando as doses são declaradas de acordo com o componente individual.

Para minimizar a potencial intolerância gastrointestinal, administre no início de uma refeição. A absorção de **Clavulin® BD** é otimizada quando tomado no início de uma refeição.

O tratamento não deve ser estendido por mais de 14 dias sem revisão.

A terapia pode ser iniciada por via parenteral e continuada por via oral.

**Clavulin® BD** pó para suspensão oral é apresentado em frascos que contêm uma seringa dosadora. Para a preparação das suspensões, ver Modo de Usar, acima.

#### Adultos e Crianças

A dose diária usualmente recomendada é:

- Dose baixa: 25/3,6 a 45/6,4 mg/kg/dia divididos em duas doses para infecções leves a moderadas (infecções do trato respiratório superior, como amigdalite recorrente; infecções do trato respiratório inferior e infecções da pele e dos tecidos moles);
- Dose alta: 45/6,4 a 70/10 mg/kg/dia divididos em duas doses para tratamento de infecções mais graves (infecções do trato respiratório superior, como otite média e sinusite; infecções do trato respiratório inferior, como broncopneumonia, e infecções do trato urinário).

Não há dados clínicos disponíveis de doses acima de 45/6,4 mg/kg/dia em crianças menores de 2 anos.

Não há dados clínicos com **Clavulin® BD** suspensão oral 200 mg + 28,5 mg/5 mL e 400 mg + 57 mg/5 mL para recomendar uma posologia para crianças com menos de 2 meses de idade.

#### Insuficiência renal

Para pacientes com taxa de filtração glomerular (TFG) >30 mL/min, nenhum ajuste de dosagem é necessário. Para pacientes com TFG <30 mL/min, **Clavulin® BD** não é recomendável.

#### Insuficiência hepática

Administrar com cautela e monitorar a função hepática em intervalos regulares. No momento, as evidências são insuficientes para servir como base de recomendação de dosagem.

### 9. REAÇÕES ADVERSAS

Usaram-se dados de estudos clínicos feitos com grande número de pacientes para determinar a frequência das reações indesejáveis (de muito comuns a raras). A frequência de todas as outras reações indesejáveis (isto é, aquelas que ocorreram em nível menor que 1/10.000) foi determinada utilizando-se principalmente dados de pós-comercialização e se refere à taxa de relatos, e não à frequência real.

Utilizou-se a seguinte convenção na classificação da frequência das reações: muito comuns (>1/10), comuns (>1/100 a <1/10), incomuns (>1/1.000 a <1/100), raras (>1/10.000 a <1/1.000) e muito raras (<1/10.000).

**Reação muito comum (>1/10):** diarreia (em adultos).

#### Reações comuns (>1/100 e <1/10):

- candidíase mucocutânea;
- náusea e vômito (em adultos)\*;
- diarreia, náusea e vômitos (em crianças)\*.

#### Reações incomuns (>1/1.000 e <1/100):

- tontura;
- dor de cabeça;
- indigestão;
- aumento moderado de AST ou ALT em pacientes sob tratamento com antibióticos betalactâmicos, mas o significado desse achado ainda é desconhecido\*\*;
- *rash* cutâneo, prurido e urticária (se ocorrer qualquer reação dermatológica de hipersensibilidade, o tratamento deve ser descontinuado).

#### Reações raras (>1/10.000 e <1/1.000):

- leucopenia reversível (inclusive neutropenia) e trombocitopenia;
- eritema multiforme (se ocorrer qualquer reação dermatológica de hipersensibilidade, o tratamento deve ser descontinuado).

#### Reações muito raras (<1/10.000):

- agranulocitose reversível e anemia hemolítica, prolongamento do tempo de sangramento e do tempo de protrombina;
- edema angioneurótico, anafilaxia, síndrome semelhante à doença do soro e vasculite de hipersensibilidade;
- Síndrome de Kounis (ver Advertências e Precauções).
- hiperatividade reversível e convulsões (estas podem ocorrer em pacientes com disfunção renal ou nos que recebem altas dosagens);
- colite associada a antibióticos (inclusive colite pseudomembranosa e hemorrágica) (ver Advertências e Precauções);
- descoloração superficial dos dentes (relatos muito raros em crianças); uma boa higiene oral pode ajudar a prevenir o problema, que normalmente é removido pela escovação;
- língua pilosa negra;
- hepatite e icterícia colestática\* (esses eventos foram notados com outros penicilínicos e cefalosporínicos);
- síndrome de Stevens-Johnson, necrose epidérmica tóxica, dermatite esfoliativa bolhosa, exantema pustuloso generalizado agudo (se ocorrer qualquer reação dermatológica de hipersensibilidade, o tratamento deve ser descontinuado) e reações do medicamento com eosinofilia e sintomas sistêmicos (DRESS);
- nefrite intersticial e cristalúria (associada ao uso da amoxicilina, em alguns casos pode levar à insuficiência renal);
- prurido vaginal, ulceração e secreção;
- meningite asséptica.



\*a náusea é comumente associada a altas dosagens orais; caso se evidenciem reações gastrointestinais, é possível reduzi-las administrando-se a dose no início das refeições

\*\* Houve relatos de eventos hepáticos, predominantemente em homens idosos, que podem estar associados a tratamentos prolongados. Esses eventos são muito raros em crianças. Os sinais e sintomas de toxicidade hepática usualmente ocorrem durante ou logo após o tratamento, mas em alguns casos só se manifestam várias semanas após sua interrupção, sendo normalmente reversíveis. Os eventos hepáticos podem tornar-se graves e houve, em circunstâncias extremamente raras, relatos de mortes. Elas ocorreram quase sempre entre pacientes com grave doença subjacente ou que usavam concomitantemente medicações de conhecido potencial causador de efeitos hepáticos indesejáveis.

**Em casos de eventos adversos, notifique pelo Sistema VigiMed, disponível no portal da ANVISA.**

#### 10. SUPERDOSE

É pouco provável que ocorram problemas causados por superdosagem de **Clavulin® BD**. Caso sintomas gastrointestinais e distúrbios do balanço hidroeletrólítico se tornem evidentes, deve-se instituir tratamento sintomático, com atenção para o balanço de água/eletrolitos.

**Clavulin® BD** pode ser removido da circulação por hemodiálise.

Observou-se cristalúria associada ao uso de amoxicilina, o que, em alguns casos, levou à insuficiência renal.

**Em caso de intoxicação ligue para 0800 722 6001 se você precisar de mais orientações.**

#### Informações adicionais

A resistência a muitos antibióticos é causada por enzimas bacterianas que destroem o antibiótico antes que ele possa agir sobre o patógeno. O clavulanato existente na fórmula de **Clavulin® BD** antecipa esse mecanismo de defesa bloqueando as enzimas betalactamases e permitindo, dessa forma, a neutralização dos microrganismos sensíveis ao rápido efeito bactericida da amoxicilina em concentrações prontamente atingidas no corpo.

Usado isoladamente, o clavulanato apresenta baixa atividade antibacteriana; entretanto, em associação com a amoxicilina, como em **Clavulin® BD**, se torna um agente antibiótico de amplo espectro e de larga aplicação em hospitais e na clínica geral.

A farmacocinética dos dois componentes de **Clavulin® BD** é quase equivalente. O pico dos níveis séricos das duas substâncias ocorre cerca de 1 hora após a administração oral. A absorção de **Clavulin® BD** torna-se ideal no início da refeição. Tanto o clavulanato quanto a amoxicilina têm baixos níveis de ligação sérica; cerca de 70% permanecem livres no soro.

A duplicação da dosagem de **Clavulin® BD** pode aumentar os níveis séricos a valores proporcionalmente mais altos.

#### III) DIZERES LEGAIS

MS: 1.0107.0076

Farm. Resp.: Lydia Christina Calcanho Leite

CRF-RJ nº 16435

Fabricado por:

**Glaxo Wellcome Production**

Rue de la Peyennière, 53100, Zone Industrielle du Terras, Mayenne – França

Registrado e Importado por:

**GlaxoSmithKline Brasil Ltda.**

Estrada dos Bandeirantes, 8464 – Rio de Janeiro – RJ

CNPJ: 33.247.743/0001-10

**VENDA SOB PRESCRIÇÃO MÉDICA.**

**SÓ PODE SER VENDIDO COM RETENÇÃO DA RECEITA**

L1759\_clavulin BD\_po\_sus\_oral\_GDS27\_IPI15

**Esta bula foi aprovada pela Anvisa em 18/05/2022.**



 **SAC**  
Serviço de Atendimento ao Consumidor **GSK**  
**0800 701 22 33**



**LEIA ATENTAMENTE ESTA BULA ANTES DE INICIAR O TRATAMENTO.**

## **I) IDENTIFICAÇÃO DO MEDICAMENTO**

### **Clavulin® BD**

amoxicilina + clavulanato de potássio

## **APRESENTAÇÃO**

**Clavulin® BD** pó para suspensão oral é apresentado em embalagens com frascos de 70 mL (200 mg + 28,5 mg/5 mL e 400 mg + 57 mg/5 mL) ou 140 mL (400 mg + 57 mg/5 mL) acompanhados de 1 seringa dosadora.

## **USO ORAL**

### **USO ADULTO E PEDIÁTRICO ACIMA DE 2 MESES DE IDADE**

## **COMPOSIÇÃO**

Cada dose de 5 mL de **Clavulin® BD** suspensão oral 200 mg + 28,5 mg/5 mL contém:

amoxicilina (equivalente a 230,00 mg de amoxicilina tri-hidratada) .....	200 mg
ácido clavulânico (equivalente a 33,92 mg de clavulanato de potássio) .....	28,5 mg
veículo* .....	5 mL

Cada dose de 5 mL de **Clavulin® BD** suspensão oral 400 mg + 57 mg/5 mL contém:

amoxicilina (equivalente a 460,00 mg de amoxicilina tri-hidratada) .....	400 mg
ácido clavulânico (equivalente a 67,83 mg de clavulanato de potássio) .....	57 mg
veículo* .....	5 mL

\*Veículo: goma xantana, aspartamo, ácido succínico, sílica coloidal hidrofóbica, hipromelose, essência de laranja, essência de framboesa, essência de caramelo e dióxido de silício.

## **II) INFORMAÇÕES AO PACIENTE**

### **1. PARA QUE ESTE MEDICAMENTO É INDICADO?**

**Clavulin® BD** é um antibiótico usado em adultos e crianças indicado para tratamento de infecções em diferentes partes do corpo que são causadas por determinados tipos de bactérias.

### **2. COMO ESTE MEDICAMENTO FUNCIONA?**

**Clavulin® BD** é um antibiótico que age eliminando as bactérias que causam infecções. O medicamento contém duas diferentes substâncias ativas denominadas amoxicilina e ácido clavulânico.

A amoxicilina pertence à família das penicilinas. O clavulanato pode ajudar na proteção da amoxicilina.

### **3. QUANDO NÃO DEVO USAR ESTE MEDICAMENTO?**

**Clavulin® BD** não é indicado para pacientes com alergia a betalactâmicos, como penicilinas e cefalosporinas.

**Clavulin® BD** não é indicado para pacientes que já tiveram icterícia (acúmulo de bilirrubina, que causa coloração amarelada na pele e nos olhos) e/ou problemas de funcionamento do fígado associados ao uso de **Clavulin® BD** ou de penicilinas.

### **4. O QUE DEVO SABER ANTES DE USAR ESTE MEDICAMENTO?**

Antes de iniciar o tratamento com **Clavulin® BD**, seu médico deve fazer uma pesquisa cuidadosa para saber se você tem ou já teve reações alérgicas a penicilinas, cefalosporinas ou a outras substâncias causadoras de alergia (alérgenos). Houve casos de reações alérgicas sérias e potencialmente fatais (incluindo reações anafiláticas, reações adversas sérias na pele e dores no peito) em pacientes sob tratamento com penicilina. Essas reações ocorrem com mais facilidade em pessoas que já apresentaram alergia à penicilina.

O uso prolongado de **Clavulin® BD** pode, ocasionalmente, resultar em crescimento exagerado de microrganismos não sensíveis, ou seja, resistentes à ação do antibiótico.

Foi relatada colite pseudomembranosa (inflamação no cólon) com o uso de antibióticos, que pode variar de gravidade leve até risco à vida. Se você apresentar diarreia prolongada ou significativa, ou sentir cólicas abdominais, o tratamento deve ser interrompido imediatamente e seu médico irá avaliar sua condição física.

O médico deve fazer monitoramento apropriado caso haja prescrição de anticoagulantes orais ao mesmo tempo que **Clavulin® BD**. Alguns ajustes de dose dos anticoagulantes orais podem ser necessários. Converse com seu médico caso você esteja usando esses medicamentos.

**Clavulin® BD** deve ser prescrito com cautela para pacientes que apresentam problemas de funcionamento do fígado.

Para os que têm problemas nos rins, é necessário ajustar a dosagem de **Clavulin® BD** de acordo com o grau da disfunção. O médico saberá o ajuste correto a ser feito para cada caso.

Durante a administração de altas doses de **Clavulin® BD**, é recomendável que você tome grande quantidade de líquidos para evitar cristalúria (formação de cristais na urina), relacionada ao uso da amoxicilina (ver O que fazer se alguém usar uma quantidade maior do que a indicada deste medicamento?).

Seu médico deve considerar a possibilidade de superinfecções por fungos ou bactérias durante o tratamento. Se ocorrer superinfecção, ele poderá recomendar a descontinuação do tratamento com **Clavulin® BD** e prescrever a terapia apropriada.

**Clavulin® BD** em suspensão contém 12,5 mg de aspartame por dose de 5 mL. Como o aspartame é fonte de fenilalanina, você deve usar este medicamento com cautela caso tenha fenilcetonúria (doença hereditária que pode causar graves problemas neurológicos e de pele).

**Atenção fenilcetonúricos: contém fenilalanina.**

#### **Efeitos sobre a capacidade de dirigir veículos e de operar máquinas**

Não se observaram efeitos adversos sobre a capacidade de dirigir veículos e de operar máquinas.

#### **Gravidez e Lactação (amamentação)**

Caso você fique grávida durante ou logo após o tratamento com **Clavulin® BD**, suspenda a medicação e avise imediatamente seu médico. Como ocorre com todos os medicamentos, o uso de **Clavulin® BD** deve ser evitado na gravidez, especialmente durante o primeiro trimestre, a menos que o médico o considere essencial.

Você pode tomar **Clavulin® BD** durante o período de amamentação. Não há efeitos nocivos conhecidos para o bebê lactente.

**Este medicamento não deve ser utilizado por mulheres grávidas sem orientação médica ou do cirurgião-dentista.**

#### **Interações Medicamentosas**

Converse com seu médico antes de iniciar o tratamento com **Clavulin® BD** caso você esteja usando algum dos medicamentos a seguir:

Não se recomenda o uso simultâneo de **Clavulin® BD** e de probenecida (utilizada em associação com outros medicamentos no tratamento de infecções).

O uso de alopurinol (utilizado no tratamento da gota) durante o tratamento com amoxicilina, um dos princípios ativos de **Clavulin® BD**, pode aumentar a probabilidade de reações alérgicas da pele.

Como ocorre com outros antibióticos, **Clavulin® BD** pode afetar a flora intestinal, causando menor reabsorção de estrógenos, e reduzir a eficácia de anticoncepcionais orais combinados (medicamentos utilizados para evitar a gravidez).

**Clavulin® BD** deve ser usado com cautela em pacientes sob tratamento com anticoagulantes orais, como acenocumarol ou varfarina.

**Clavulin® BD** deve ser usado com cautela em pacientes sob tratamento com dissulfiram, utilizado no tratamento do alcoolismo e micofenolato de mofetila, utilizado para prevenção da rejeição em transplantes.

**Informe seu médico ou cirurgião-dentista se você está fazendo uso de algum outro medicamento. Não use medicamento sem o conhecimento do seu médico. Pode ser perigoso para a sua saúde.**

#### **5. ONDE, COMO E POR QUANTO TEMPO POSSO GUARDAR ESTE MEDICAMENTO?**

### Cuidados de Conservação

**Clavulin® BD** não deve ser tomado após o fim do prazo de validade descrito na embalagem. Este deve ser armazenado em sua embalagem original, em um local seco para protegê-lo da umidade e em temperatura ambiente, entre 15°C e 30°C.

**Número de lote e datas de fabricação e validade: vide embalagem.**

**Não use medicamento com o prazo de validade vencido. Guarde-o em sua embalagem original.**

A suspensão oral, após o preparo, ficará estável por sete dias. Para isso, você deve conservá-la no refrigerador (em temperatura de 2°C a 8°C). Não congelar (ver Modo de Usar, em Como devo usar este medicamento?). Se não for mantida na geladeira, a suspensão escurece gradativamente e fica amarelo-escura em 48 horas e marrom-tijolo após 96 horas. Depois de oito dias, mesmo guardada na geladeira, a suspensão se torna amarelo-escura e, em dez dias, passa a marrom-tijolo. Portanto, após sete dias, o produto deve ser descartado.

**Após o preparo, manter sob refrigeração em temperatura entre 2°C e 8°C por sete dias.**

### Aspecto físico/Características organolépticas

Pó seco de cor branca a quase branca para reconstituição em água para formar uma suspensão de cor quase branca com odor de frutas mistas.

**Antes de usar, observe o aspecto do medicamento. Caso ele esteja no prazo de validade e você observe alguma mudança no aspecto, consulte o farmacêutico para saber se poderá utilizá-lo.**

**Todo medicamento deve ser mantido fora do alcance das crianças.**

## 6. COMO DEVO USAR ESTE MEDICAMENTO?

### Modo de Usar

#### Uso oral

Para preparar a suspensão, leia atentamente as instruções para reconstituição apresentadas abaixo.

#### Agite a suspensão antes de usá-la.

**Clavulin® BD** é embalado em frascos de vidro com uma tampa de plástico resistente à crianças com um selo removível de papel alumínio no frasco contendo o pó para reconstituição. A marca para reconstituição está indicada no rótulo do frasco. **Clavulin® BD** acompanha uma seringa dosadora para medir a dosagem correta.

Verifique se o selo removível de papel alumínio do frasco está intacto antes do uso.

Para o uso, o pó deve ser reconstituído para formação de uma suspensão oral conforme detalhado a seguir. O volume de água necessário para realizar a reconstituição e atingir a marca indicada no rótulo está detalhado abaixo:

- **Clavulin® BD** suspensão oral 200 mg + 28,5 mg/5 mL:

Volume de água a ser adicionado para reconstituição (mL)	Volume final da suspensão oral reconstituída (mL)
64	70

- **Clavulin® BD** suspensão oral 400 mg + 57 mg/5 mL:

Volume de água a ser adicionado para reconstituição (mL)	Volume final da suspensão oral reconstituída (mL)
62	70
124	140

### Instruções para reconstituição

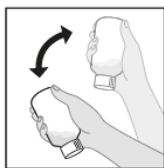

1) Agite o frasco para soltar o pó.



2) Remova a tampa do frasco



3) Remova o selo de papel alumínio.

4. Adicione água filtrada (em temperatura ambiente) até atingir a marca indicada no rótulo do frasco. Recoloque a tampa e agite bem até que o pó se misture totalmente com a água. Espere a espuma baixar e veja se a suspensão atingiu realmente a marca indicada no frasco. Se não atingir exatamente a marca, adicione mais água filtrada (em temperatura ambiente) até chegar ao nível certo. Agite novamente e espere até que o produto (sem espuma) atinja a marca indicada no frasco. Repita a operação quantas vezes for necessário até que o produto atinja o nível correto.

5. Guarde na geladeira e agite sempre antes de usar. Depois de reconstituída, a suspensão deve ser usada em 7 dias.

### Instruções para o uso da seringa

1) Agite muito bem a suspensão do frasco antes de cada dose.

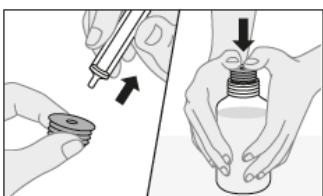

2) Remova o adaptador da seringa. Segure o frasco com firmeza e insira o adaptador no gargalo do frasco (o adaptador deve permanecer no lugar).

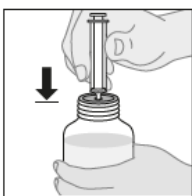

3) Encaixe a seringa no adaptador, garantindo que a mesma esteja segura.

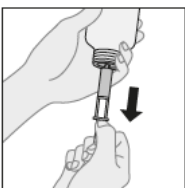

4) Inverta o frasco segurando a seringa encaixada e retire a dose necessária conforme indicado pelo seu médico.

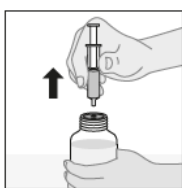

5) Coloque o frasco na posição vertical e remova a seringa.

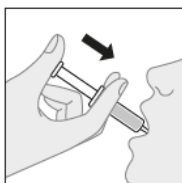

6) Para administrar a dose, coloque cuidadosamente a ponta da seringa na boca e empurre lentamente o êmbolo da seringa (repita os passos 3, 4, 5 e 6 se mais de uma seringa for necessária para administrar a dose).

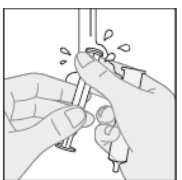

7) Enxague bem a seringa em água limpa. Deixe a seringa secar completamente antes do próximo uso.

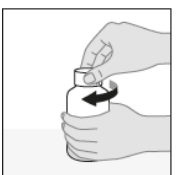

8) Recoloque a tampa do frasco.

9) Lembre-se de mantê-lo na geladeira pelo período máximo de sete dias, de agitar o frasco e de retirar o ar da seringa toda vez que uma dose for administrada. Após sete dias, o produto deve ser descartado.

EM CASO DE DÚVIDA NA PREPARAÇÃO/ADMINISTRAÇÃO OU PARA OBTER MAIS INFORMAÇÕES, ENTRE EM CONTATO COM O SERVIÇO DE ATENDIMENTO AO CONSUMIDOR (SAC) ATRAVÉS DO 0800 701 22 33.

**Agite a suspensão antes de usá-la.**

#### Posologia

A dosagem depende da idade, peso e função renal do paciente e da gravidade da infecção. Seu médico irá decidir qual a dosagem correta para você.

Para reduzir desconfortos no estômago ou no intestino, tome este medicamento no início da refeição.

O tratamento não deve ser estendido por mais de 14 dias sem a revisão do médico.

**Clavulin® BD** pó para suspensão oral é apresentado em frascos que contêm uma seringa dosadora. Para a preparação das suspensões, ver Modo de Usar, acima.

A dose usual diária usualmente recomendada é:

- Dose baixa: 25/3,6 a 45/6,4 mg/kg/dia divididos em duas doses para infecções leves e moderadas.

- Dose alta: 45/6,4 a 70/10 mg/kg/dia divididos em duas doses para tratamento de infecções mais graves.

Não há dados clínicos disponíveis em doses acima de 45/6,4 mg/kg/dia em crianças menores de 2 anos.

Não há dados clínicos com **Clavulin® BD** suspensão oral 200 mg + 28,5 mg/5 mL e 400 mg + 57 mg/5 mL para recomendar uma posologia para crianças com menos de 2 meses de idade.

#### **Insuficiência renal (dos rins)**

Para pacientes com insuficiência renal leve a moderada (taxa de filtração glomerular (TFG) >30 mL/min), nenhum ajuste de dosagem é necessário. Para pacientes com insuficiência renal grave (TFG <30 mL/min), **Clavulin® BD** não é recomendável.

#### **Insuficiência hepática (do fígado)**

A esses pacientes, recomenda-se cautela no uso de **Clavulin® BD**. O médico deve monitorar a função hepática em intervalos regulares. As evidências atuais são insuficientes para servir de base para uma recomendação de dosagem.

**Siga a orientação do seu médico, respeitando sempre os horários, as doses e a duração do tratamento. Não interrompa o tratamento sem o conhecimento do seu médico.**

#### **7. O QUE DEVO FAZER QUANDO EU ME ESQUECER DE USAR ESTE MEDICAMENTO?**

Se você esquecer uma dose, tome-a assim que se lembrar, mas continue com o horário normal das demais. Só não tome duas doses com intervalo menor que 4 horas.

**Em caso de dúvidas, procure orientação do farmacêutico ou de seu médico ou cirurgião-dentista.**

#### **8. QUAIS OS MALES QUE ESTE MEDICAMENTO PODE ME CAUSAR?**

As reações adversas estão listadas abaixo de acordo com a frequência.

**Reação muito comum (ocorre em 10% dos pacientes que utilizam este medicamento):** diarreia (em adultos).

#### **Reações comuns (ocorrem entre 1% e 10% dos pacientes que utilizam este medicamento)**

- candidíase mucocutânea (infecção causada por fungo, caracterizada pela presença de lesões esbranquiçadas em boca e mucosas);
- enjoo e vômito (podem ser reduzidos tomando-se **Clavulin® BD** no início de uma refeição, em adultos)
- diarreia (em crianças).

#### **Reações incomuns (ocorrem entre 0,1% e 1% dos pacientes que utilizam este medicamento)**

- tontura;
- dor de cabeça;
- desconforto abdominal;
- aumento moderado de enzimas do fígado (como AST e ALT);
- erupções na pele, coceira e vermelhidão.

#### **Reações raras (ocorrem entre 0,01% e 0,1% dos pacientes que utilizam este medicamento)**

- falta de glóbulos brancos, que pode resultar em infecções frequentes, como febre, calafrios, inflamação da garganta ou úlceras na boca;
- baixa contagem de plaquetas, que pode resultar em sangramento ou hematomas (manchas roxas que surgem com mais facilidade que o normal);
- eritema multiforme (lesões das mucosas e da pele).

#### **Reações muito raras (ocorrem em menos de 0,01% dos pacientes que utilizam este medicamento)**

- alteração da coagulação (tempo de sangramento e tempo de protrombina), que pode resultar em sangramento ou hematomas (manchas roxas que surgem com mais facilidade que o normal);
- diminuição ou ausência reversível de granulócitos (células de defesa), que pode resultar em infecções frequentes, como febre, calafrios, inflamação da garganta ou úlceras na boca;
- destruição de glóbulos vermelhos e conseqüentemente anemia, que pode resultar em cansaço, dores de cabeça e falta de ar causada pela prática de exercícios físicos, vertigem, palidez e amarelamento da pele e/ou dos olhos;
- sinais repentinos de alergia, tais como erupções da pele, prurido (coceira) ou urticária, inchaço da face, dos lábios, da língua ou de outras partes do corpo, falta de ar, respiração ofegante ou problemas para respirar; se esses sintomas ocorrerem, pare de usar o medicamento e procure socorro médico o mais rápido possível;
- dor no peito, que pode ser um sinal de uma reação alérgica potencialmente grave chamada síndrome de Kounis;

- convulsões podem ocorrer em pacientes com função renal prejudicada ou que estejam recebendo doses altas do medicamento;
- hipercinesia (presença de movimentos exacerbados e incontroláveis), tontura;
- efeitos relacionados ao sistema digestivo, como diarreia grave, que também pode conter sangue e ser acompanhada de cólicas abdominais;
- - descoloração superficial dos dentes (relatos muito raros em crianças); uma boa higiene oral pode ajudar a prevenir o problema, que normalmente é removido pela escovação;
- sua língua pode mudar de cor, ficando amarela, marrom ou preta, e dar a impressão de ter pelos;
- efeitos relacionados ao fígado; esses sintomas podem manifestar-se como enjoo, vômito, perda de apetite, sensação geral de mal-estar, febre, coceira, amarelamento da pele e dos olhos e escurecimento da urina. As reações relacionadas ao fígado podem ocorrer até dois meses após o início do tratamento;
- sintomas semelhantes aos da gripe com erupção cutânea, febre, glândulas inchadas e resultados anormais de exames de sangue (incluindo o aumento dos glóbulos brancos (eosinofilia) e enzimas hepáticas) [Reação do medicamento com eosinofilia e sintomas sistêmicos (DRESS)]
- meningite asséptica.

#### **Outras reações adversas**

- trombocitopenia púrpura;
- ansiedade, insônia e confusão mental (relatos raros);
- glossite (inflamação e inchaço da língua).

**Informe ao seu médico ou farmacêutico o aparecimento de reações indesejáveis pelo uso do medicamento. Informe também à empresa através do seu serviço de atendimento.**

#### **9. O QUE FAZER SE ALGUÉM USAR UMA QUANTIDADE MAIOR DO QUE A INDICADA DESTE MEDICAMENTO?**

É pouco provável que ocorram problemas em caso de superdosagem de **Clavulin® BD**. Se houver efeitos gastrointestinais evidentes, como enjoo, vômito e diarreia, procure seu médico para que os sintomas sejam tratados.

**Clavulin® BD** pode ser removido da circulação por hemodiálise.

Observou-se a formação de cristais na urina relacionada ao uso de amoxicilina.

**Em caso de uso de grande quantidade deste medicamento, procure rapidamente socorro médico e leve a embalagem ou bula do medicamento se possível. Ligue para 0800 722 6001 se você precisar de mais orientações.**

#### **III) DIZERES LEGAIS**

MS: 1.0107.0076

Farm. Resp.: Lydia Christina Calcanho Leite

CRF-RJ nº 16435

Fabricado por:

**Glaxo Wellcome Production**

Rue de la Peyennière, 53100, Zone Industrielle du Terras, Mayenne – França

Registrado e Importado por:

**GlaxoSmithKline Brasil Ltda.**

Estrada dos Bandeirantes, 8464 – Rio de Janeiro – RJ

CNPJ: 33.247.743/0001-10

**VENDA SOB PRESCRIÇÃO MÉDICA.**

**SÓ PODE SER VENDIDO COM RETENÇÃO DA RECEITA**

L1759\_clavulin BD\_po\_sus\_oral\_GDS27\_IP115

**Esta bula foi aprovada pela Anvisa em 18/05/2022.**





 **SAC**  
Serviço de Atendimento ao Consumidor GSK  
**0800 701 22 33**